

BAB V

KESIMPULAN DAN SARAN

A. KESIMPULAN

Dari uraian yang telah diutarakan terdahulu Penulis mengambil beberapa kesimpulan sebagai berikut :

1) Bahwa PT Citra Wiraparamita merupakan perusahaan yang bergerak di bidang pemintalan benang-tenun polyester dengan produksi awal 3.000 matrik-ton per-tahun, dan pada tahun 1992 telah mencapai 50.000 matrik-ton per-tahun.

Perusahaan telah berhasil mempertahankan posisinya sebagai pengeksport benang-tenun polyester (sintetik) yang ada di Indonesia, dengan mempertahankan standar-kualitas yang tinggi serta pengiriman pesanan yang tepat waktu melalui pendeteksian secara dini setiap penyimpangan dapat termonitor. Dengan keunggulan-keunggulan tersebut Perusahaan mendapat kepercayaan dari para pelanggan dan memudahkan pemasaran produk-produknya ke berbagai negara di Asia, Australia, dan Eropa.

2) Berdasarkan hasil analisa mengenai perkembangan financial selama kurun-waktu lima tahun terakhir, analisa "financial leverage" serta pengaruhnya terhadap perhitungan Pendapatan per-lembar Saham, di bawah ini dirangkum secara ringkas sebagai berikut :

a) Tingkat "Financial Leverage"

Perkembangan Tingkat "financial leverage" dalam kurun, waktu lima tahun terakhir, menunjukkan kecenderungan yang meningkat, kecuali pada tahun 1992 Tingkat "financial leverage" mengalami penurunan. Adapun kenaikan Tingkat "financial leverage" secara berturut-turut dari tahun 1988 - 1992 adalah 1,34; 1,70 ; 2,03 ; 3,10 ; minus 6,46.

Melihat perkembangan tersebut, memberikan indikasi bahwa Perusahaan harus menanggung Beban-tetap yang semakin besar, yang tentunya kurang positif bila dilihat dari sudut kegiatan operasional Perusahaan. Hal dimaksud dapat dibuktikan bahwa walaupun secara mutlak Laba meningkat, namun kenaikan Laba disertai kenaikan Beban-tetap yang secara proporsional lebih besar. Pengecualian terjadi tahun 1992, karena Perusahaan mendapat tambahan Penghasilan dari kegiatan di luar usaha-pokok, mengakibatkan jumlah Laba sebelum Pajak lebih besar dari pada Laba-usaha. Setelah diadakan perhitungan pada Tingkat "financial leverage", ternyata Beban-tetap tersebut lebih besar dari pada Laba-usaha, sehingga jumlah yang dihasilkan menjadi minus.

b) Pendapatan Per-Lembar Saham

Perhitungan Pendapatan per-lembar Saham dilakukan dengan dua asumsi, yaitu dengan menggunakan standar/Nilai Nominal sebesar Rp. 1.000,- per-Saham dan berdasarkan pembagian sesungguhnya di Perusahaan.

1) Pendapatan Per-Lembar Saham dengan Asumsi Standar/Nilai Nominal Rp. 1.000,- per-Saham.

Untuk kepentingan analisis, maka digunakan asumsi tersebut agar dapat diketahui berapa perubahan yang terjadi setiap tahunnya. Dari perhitungan dengan membagi Laba yang tersedia bagi Pemegang Saham ("EAC") dengan jumlah Saham dengan Standard/Nilai Nominal Rp. 1.000,- per Saham, juga mengabaikan Pendapatan di luar-usaha Pendapatan per-lembar Saham adalah Rp. 1.741,-; Rp. 1.593,-; Rp. 766,-; Rp. 184,-; Rp. 186,-. Dengan memperhatikan jumlah tersebut, selama kurun-waktu lima tahun (1988 - 1992), mengalami kecenderungan yang menurun. Hal ini disebabkan jumlah Beban-tetap yang meningkat sehingga Laba yang tersedia bagi Pemegang Saham ("EAC") menjadi lebih kecil, dan jumlah lembar Saham yang juga meningkat.

2) Pendapatan Per Lembar Saham sesuai dengan Pembagian di perusahaan.

Setelah menghitung Pendapatan per-lembar Saham berdasarkan Laba yang tersedia yang ada di Perusahaan dengan Jumlah-Saham yang terus meningkat serta nilai nominal yang berbeda, maka terlihat hasilnya adalah Rp. 213.000,-; Rp. 744.900,-; Rp. 440.089,-; Rp. 535,-; Rp. 684,-.

Terlihat pada tahun 1988, 1989, 1990, Pendapatan per lembar Saham berada pada Jumlah yang besar, hal ini disebabkan Jumlah-sahamnya tidak sebanyak tahun 1991 dan 1992.

Tahun 1991 Perusahaan menambah jumlah sahamnya sehingga mencapai 30.150.000 lembar-Saham, dengan tujuan untuk dijual sebagian kepada masyarakat. Dengan peningkatan itu maka jumlah Pendapatan per-lembar Saham pada tahun 1991 - 1992 menjadi kecil.

3) Dengan perhitungan Koefisien-korelasi antara Tingkat "financial leverage" dan pendapatan per lembar saham

Diperoleh angka yang negatif yaitu minus 0,95, sehingga dapat ditafsirkan adanya derajat asosiasi (hubungan) yang sangat erat tetapi saling meniadakan. Dengan perkataan lain, jika Tingkat "financial leverage" naik mengakibatkan Pendapatan per-lembar Saham menurun dengan derajat yang kuat (tinggi).

B. SARAN-SARAN

Berdasarkan kesimpulan analisis tentang Tingkat "financial leverage " dan pengaruh terhadap Pendapatan per-lembar Saham, maka saran yang dapat disampaikan adalah sebagai berikut :

1) Harus diusahakan dengan menekan sedini mungkin, Perkembangan Tingkat "financial leverage" yang semakin tinggi merupakan indikator yang positif, mengingat semakin tingginya angka tersebut berarti memberikan penilaian terhadap Perusahaan yang kurang baik.

Hal tersebut dapat ditafsirkan bahwa Perusahaan harus bekerja semakin keras untuk/agar dapat menutup Beban-tetap dalam kegiatan-Operasionalnya. Dalam hubungan ini terbuka alternatif apabila Perusahaan mengadakan restrukturisasi pasiva yang memungkinkan turunnya "financial leverage" di satu pihak, sementara dukungan Dana untuk kegiatan-Operasional tidak terganggu.

2) Dengan memperhatikan perkembangan Laba-bersih yang diperoleh Perusahaan terdapat kecenderungan yang timpang antara porsi Laba-usaha dengan Pendapatan lain-lain. Hubungan tersebut bila dilihat dari segi bisnis memberikan penilaian terhadap Perusahaan yang kurang baik, terlebih lagi dikaitkan kesan dengan kontinuitas atau kesinambungan sumber Pendapatan lain-lain. Oleh karena itu sebaiknya Manajemen perlu memantapkan sumber pendapatan yang ideal, yang sebagian besar berasal dari kegiatan usaha-pokok.

Dengan demikian stabilitas dan kesinambungan Laba yang diperoleh relatif terjamin dan pada akhirnya berdampak kepada para Pemegang Saham sebagai Pemilik Perusahaan tersebut.

LAMPIRAN - LAMPIRAN



DAFTAR PUSTAKA

A. BUKU-BUKU

1. Adikoesoema, R. Soemita, Analisa Keuangan Perusahaan
Cetakan Pertama, Penerbit Tarsito, Bandung, 1979.
2. Alwi, Syarifuddin, Alat-alat Analisa Dalam Pembelanjaan,
Cetakan Pertama, Edisi Revisi, Penerbit Andi Offset Yogyakarta,
1986.
3. Dajan, Anto ; Pengantar Metode Statistik, Jilid Dua,
Cetakan Kesepuluh, Penerbit LP3ES, Jakarta, 1986.
4. Husnan, Suad, Manajemen Keuangan; Teori dan Penerapan,
Jilid Dua, Cetakan Kedua, Penerbit BPFE, Yogyakarta, 1988.
5. Manullang, M. Dasar-dasar Manajemen, Cetakan Kesebelas,
Penerbit Ghalia, Jakarta, 1985.
6. Munawir, S. Analisa Laporan Keuangan Cetakan Kelima,
Edisi Pertama, Penerbit Liberty, Yogyakarta, 1981.
7. Riyanto, Bambang, Dasar-dasar Pembelanjaan Perusahaan,
Cetakan Kesepuluh, Edisi Kedua, Penerbit Gajah Mada, Yogyakarta,
1984.
8. Syamsuddin, Lukman, Manajemen Keuangan Perusahaan,
Cetakan Kedua, Penerbit Hanindita, Yogyakarta, 1987.

9. Van Horn, James C. alih Bahasa Marianus Sinaga, Dasar-dasar Manajemen Keuangan, Jilid Dua, Edisi Keenam, Penerbit Erlangga, Jakarta, 1986.
- 10 Weston, J Fred and Eugene F. Brigham Terjemah A.Q. Khalid Dasar-dasar Manajemen Keuangan, Jilid Dua, Edisi Ketujuh, Penerbit Erlangga, Jakarta, 1991.

B. LAIN-LAIN

- Laporan Keuangan Perseroan PT. CITRA WIRAPARAMITA JAKARTA 1992.
- Undang-undang Perpajakan Republik Indonesia, 1989.



NERACA PT. CITRA WIRAPARAMITA
TAHUN 1988 S/D 1992
(DALAM JUTAAN RUPIAH)

AKTIVA	1988	1989	1990	1991	1992
AKTIVA LANCAR					
Kas dan Bank	1,009,271.00	1,987,653.00	4,454,821.00	10,659,888.00	14,869,000.00
Deposito berjangka	7,138,000.00	11,200,000.00	21,137,116.00	109,199,471.00	123,400,000.00
Piutang usaha	9,271,169.00	14,725,071.00	19,478,947.00	20,546,493.00	22,543,447.00
Piutang lain-lain	100,017.00	254,685.00	664,024.00	1,754,705.00	2,021,815.00
Pembayaran uang muka	98,361.00	231,838.00	602,696.00	402,973.00	404,297.00
Persediaan	2,980,966.00	9,264,358.00	8,611,236.00	12,149,701.00	8,209,308.00
Biaya dibayar dimuka	99,402.00	111,878.00	138,553.00	453,624.00	583,724.00
Jumlah Aktiva Tetap	20,697,186.00	37,775,483.00	55,087,393.00	155,166,855.00	172,031,591.00
AKTIVA TETAP					
Setelah dikurangi Akumulasi penyusutan	14,237,000.00	23,782,340.00	28,119,998.00	44,753,143.00	53,691,022.00
AKTIVA LAIN-LAIN					
Tanah dan bangunan	557,666.00	421,145.00	585,515.00	1,866,596.00	2,034,659.00
Aktiva dalam pelaksanaan	2,928,577.00	2,273,040.00	2,913,465.00	48,236,158.00	54,963,212.00
Biaya yang ditangguhkan	898,764.00	980,684.00	323,549.00	4,385,275.00	5,185,275.00
Piutang karyawan dan Yayasan Dana Pensiun	-	-	-	14,121,984.00	17,121,489.00
Biaya pra operasi	-	-	-	4,368,867.00	7,853,672.00
Seoran jaminan	878,241.00	959,927.00	1,330,909.00	1,646,091.00	1,997,806.00
Jumlah Aktiva lain-lain	5,263,248.00	4,634,796.00	5,153,438.00	74,624,971.00	89,156,113.00
JUMLAH AKTIVA	40,197,434.00	66,192,619.00	88,354,829.00	274,544,969.00	314,878,726.00
KEWAJIBAN DAN MODAL SENDIRI					
KEWAJIBAN LANCAR					
Rekening koran	410,837.00	413,249.00	264,449.00	5,469,502.00	7,381,224.00
Hutang Usaha	2,908,213.00	4,396,479.00	4,556,076.00	6,720,838.00	7,925,000.00
Hutang lain-lain	1,000,328.00	2,253,690.00	1,456,172.00	3,126,562.00	6,768,233.00
Hutang Jangka Pendek	8,042,115.00	14,230,255.00	12,719,909.00	47,859,068.00	49,895,000.00
Hutang bunga	507,907.00	667,883.00	867,518.00	1,510,872.00	1,991,072.00
Biaya yang masih harus dibayar	527,333.00	505,604.00	584,887.00	724,387.00	830,725.00
Hutang pajak	327,619.00	513,412.00	3,045,281.00	426,070.00	527,219.00
Hutang Dividen	-	-	6,869,791.00	-	-
Hutang jangka panjang yang jatuh tempo satu tahun	2,984,080.00	4,634,473.00	8,737,738.00	7,038,318.00	9,010,738.00
jumlah kewajiban lancar	16,707,832.00	27,615,045.00	39,101,821.00	72,875,617.00	84,329,211.00
HUTANG JANGKA PANJANG					
Hutang pemegang saham	383,031.00	8,425,404.00	-	-	-
Hutang Bank jangka panjang	2,200,000.00	17,508,172.00	20,866,538.00	64,481,345.00	67,145,303.00
Hutang cicilan mesin	15,030,000.00	6,125,029.00	3,660,272.00	3,442,002.00	3,071,004.00
Jumlah hutang jangka panjang	17,613,031.00	32,058,605.00	24,526,810.00	67,923,347.00	70,216,307.00
JUMLAH HUTANG	34,320,863.00	59,673,650.00	63,628,631.00	140,798,964.00	154,545,518.00
MODAL SENDIRI					
Modal ditempatkan dan disetor	1,009,718.00	1,869,160.00	5,810,000.00	30,150,000.00	45,225,000.00
Modal disetor lainnya	5,328,016.00	546,064.00	17,340,000.00	80,500,000.00	90,400,000.00
Selisih penilaian kembali Aktiva tetap	-	3,849,519.00	-	-	-
Laba yang ditahan	1,559,477.00	245,170.00	1,590,245.00	23,096,005.00	7,094,000.00
Jumlah modal sendiri	7,897,211.00	6,509,913.00	24,740,245.00	133,746,005.00	142,719,000.00
JUMLAH KEWAJIBAN DAN MODAL SENDIRI	40,197,434.00	66,192,619.00	88,354,829.00	274,544,969.00	314,878,726.00

PERHITUNGAN RUGI LABA PT. CITRA WIRAPARAMITA

TAHUN 1988 - 1992

DALAM RIBUAN RUPIAH

	1988	1989	1990	1991	1992
Penjualan bersih	54,181.00	69,651.00	91,087.00	96,067.00	111,720.00
Harga Pokok Penjualan	41,568.00	55,455.00	72,900.00	71,118.00	79,573.00
Laba Kotor	12,613.00	14,196.00	18,187.00	24,949.00	32,147.00
Beban usaha	3,443.00	4,779.00	4,739.00	7,039.00	11,876.00
Laba Usaha	9,170.00	9,417.00	13,448.00	17,855.00	20,271.00
Pendapatan (Beban) lain-lain					
Pendapatan bunga	1,167.00	1,634.00	3,901.00	11,509.00	30,826.00
Pendapatan rupa-rupa	164.00	123.00	225.00	156.00	354.00
Laba/rugi selisih Kurs	48.00	46.00	(1,036.00)	(426.00)	(827.00)
Rugi selisih Kurs Swap	(3,895.00)	(2,012.00)	(1,525.00)	-	-
Beban bunga	(1,786.00)	(2,647.00)	(4,333.00)	(6,457.00)	(8,798.00)
Amortisasi selisih kurs	(2,711.00)	(1,595.00)	(657.00)	(89.00)	(76.00)
Devaluasi yang di tanggungkan	(6,995.00)	(4,451.00)	(3,425.00)	4,693.00	21,479.00
Jumlah					
Laba sebelum pajak	2,175.00	4,966.00	10,023.00	22,548.00	41,750.00
Pajak penghasilan	755.00	-	1,808.00	1,042.00	14,607.00
Laba bersih	1,420.00	4,966.00	9,215.00	21,506.00	27,143.00

FINANCIAL LEVERAGE

(dalam ribuan rupiah)

KETERANGAN	Tahun 1988	Tahun 1989	Tahun 1990	Tahun 1991	Tahun 1992
	jumlah %	jumlah %	jumlah %	jumlah %	jumlah %
* TOTAL ASSET	40.197.434,00 100%	66.192.619,00 100%	88.354.829,00 100%	274.544.969,00 100%	314.878.724,00 100%
* HUTANG - LANCAR	16.707.832,00 41,56%	27.615.045,00 41,56%	39.101.821,00 41,56%	72.875.617,00 41,56%	84.329.211,00 41,56%
- JANGKA PANJANG	17.613.031,00 43,82%	32.058.605,00 48,43%	24.526.810,00 27,76%	67.923.347,00 24,74%	70.316.307,00 22,33%
* MODAL	7.897.241,00 19,65%	6.509.913,00 9,83%	24.740.245,00 28,00%	133.746.005,00 48,72%	142.719.000,00 45,33%

STUKTUR ORGANISASI PT.CITRA WIRAPARAMITA

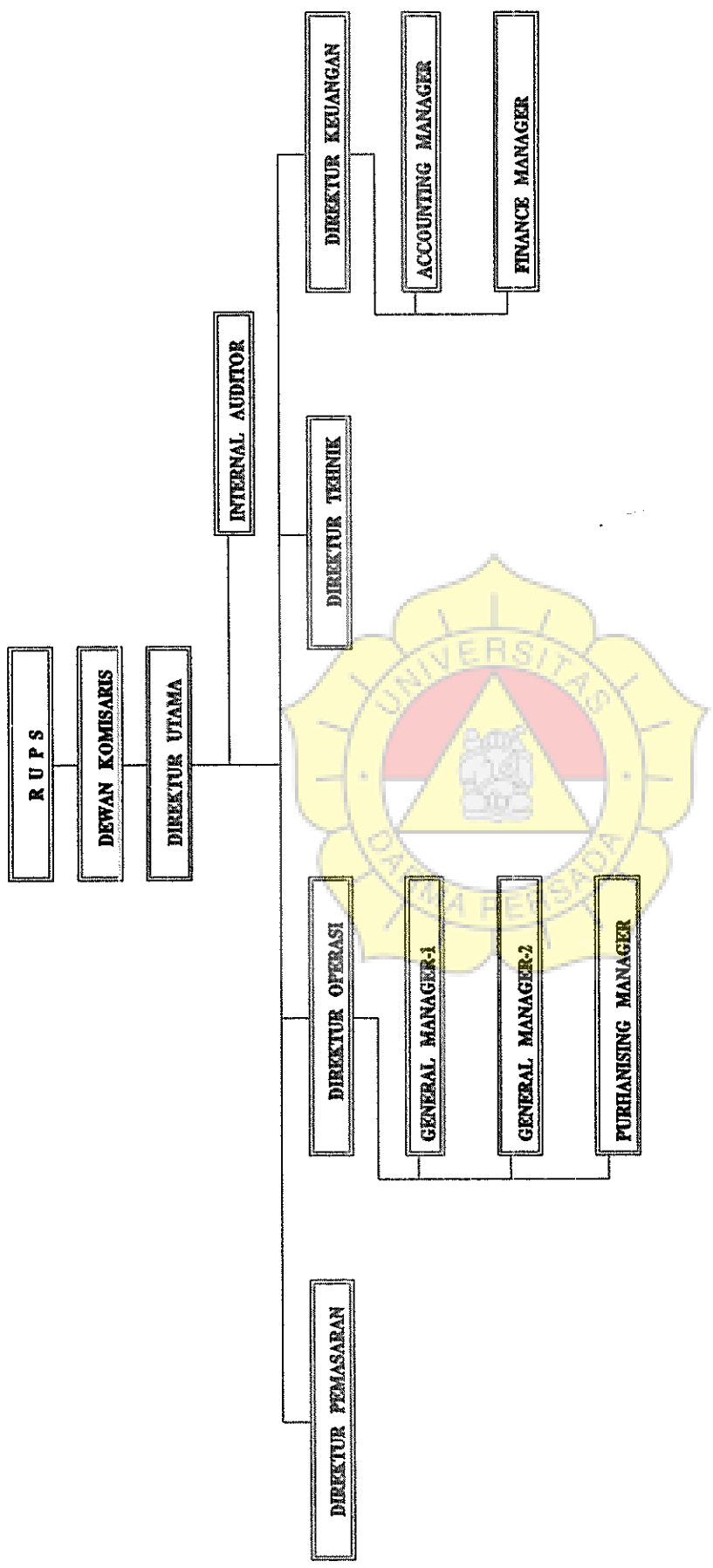

PROSES PRODUKSI UNIT PERMINTALAN

